

# Boletim Cultural da Secretaria Municipal de Cultura e Turismo de Coração de Jesus, MG



SECRETARIA MUNICIPAL DE CULTURA E TURISMO DE CORAÇÃO DE JESUS - MG



Ano 1, Vol. 5, Edição Regular

JUNHO, 2021

## Coração de Jesus, 109 Anos - Campanha de alimentação



do município, incentivou a realização de projetos parecidos na região. A participação do público na realização do projeto expressou

te. Além das doações de cestas por pessoas físicas e jurídicas, houve também a doação em dinheiro e transferências através do pix. Segue resumo das doações e a quantidade de cestas básicas resultantes da campanha.



o envolvimento da população e seu sentido de pertença. As Lives foram assistidas localmente, regionalmente, nacionalmente e internacionalmente, e continuam sendo assistidas na conta do YouTube da Secretaria Municipal de Cultura e Turismo de Coração de Jesus.

Doações em Cestas Básicas, pessoa física e jurídica: 46 cestas; doações em dinheiro: R\$1.250,00; doações através de pix: R\$997,00; doações de outros alimentos: 41 kg. Com o valor em dinheiro foram adquiridas mais 24 cestas básicas, após coleta de quatro orçamentos locais, optando pelo mais em conta. O montante total das arrecadações resultou em 73 cestas básicas, que foram distribuídas a famílias carentes pela Secretaria de Assistência Social de Coração de Jesus.

Foto 01: Gilberito Medeiros;  
Foto 02: Mateus Luiz.

O Projeto Coração de Jesus, 109 Anos – Lives Comemorativas, com culminância nos dias 04 e 05 de junho, foi um sucesso. Além de elevar os ânimos da cultura musical

Durante a realização das Lives Comemorativas dos 109 anos de emancipação política de Coração de Jesus foi realizada a campanha de cestas básicas para atendimento a famílias carentes do município. A reação dos doadores foi positiva e muito importan-

## Conselho Municipal de Turismo de Coração de Jesus

Em reunião do dia 16 de junho de 2021, o COMTUR discutiu sobre a importância da formatação do Roteiro Turístico Integrado de Coração de Jesus, que inclui os municípios de Coração de Jesus, São João da Lagoa e Lagoa dos Patos, devido à sua aproximação pelas características turísticas. Outro assunto analisado pelo Conselho foi o Programa Reviva Turismo, implantado pelo Estado de Minas Gerais, a partir dos objetivos: **apostar na potência do turismo como elemento fundamental para o desenvolvi-**

**mento socioeconômico de Minas Gerais, pensar em sua reabertura gradual de acordo com o Minas Consciente e reforçar o potencial do Estado.** Os municípios poderão participar do programa de acordo à abertura orientada pelo Minas Consciente. O Programa emitirá, através da Secult, o selo Evento Seguro, para municípios que apresentarem propostas de eventos que respeitem todas as normas de segurança no combate à Covid-19. Em Minas Gerais, o Turismo representa 12,4% das empresas e 7,9% dos empregos formais, segundo relatórios do RAIS/MTE de 2019.



Foto: Arley Ribeiro.

### Interesses especiais:

- PRODUÇÕES CULTURAIS DO MUNICÍPIO.
- PATRIMÔNIO CULTURAL DO MUNICÍPIO.
- SÍTIOS PALEONTOLÓGICOS, ESPELEOLÓGICOS E ARQUEOLÓGICOS.
- TURISMO DE AVENTURA, EXPLORAÇÃO, CULINÁRIO E RELIGIOSO.
- LITERATURA, ARTE E MÚSICA.

### Nesta edição:

Formatação Roteiro Turístico Integrado Coração de Jesus	02
Festa do padroeiro Sagrado Coração de Jesus	02
Projeto de Desenvolvimento Econômico Local	02
As Tradições das Festas de Fogueira em Coração de Jesus	03
Literatura Corjesuense: que livro ler	03
Poesia Nossa de Cada Dia	03
Memória Patrimonial de Coração de Jesus: Cachoeira do Canabrava	04
CJ: Aspectos Econômicos do Século XX - Parte I	04



Fotos: Benjamin Telles

## Formatação Roteiro Turístico Integrado Coração de Jesus

Nos dias 23 e 24 de junho deste ano, o Município de Coração de Jesus recebeu o Consultor do Circuito Turístico Lago de Irapé, Benjamin Telles, para realização do levantamento do projeto piloto de construção da primeira rota turística integrada do Circuito Lago de Irapé.

A ideia é viabilizar uma rota com os principais atrativos turísticos das cidades de Coração de Jesus, São João da Lagoa e Lagoa dos Patos,

que se complementam à experiência do turista.

O levantamento foi auxiliado pelo Secretário de Cultura e Turismo de Coração de Jesus, Gilberto Medeiros, e foram visitados os principais Atrativos Turístico do município.

O Projeto de Integração Turística dos municípios de Coração de Jesus, São João da Lagoa e Lagoa dos Patos, tendo Coração de Jesus como sede, é importante

devido ao seu potencial turístico e pela proximidade dos municípios. São cavernas, grutas, cachoeiras, lagoas, gastronomia mineira, patrimônio cultural e muitas outras maravilhas que você poderá visitar de forma planejada, organizada e estruturada.

Veja o artigo completo acessando <https://coracaodejesus.mg.gov.br/>.

## Festa do Padroeiro Sagrado Coração de Jesus

Entre os dias 11 e 20 de junho, a Paróquia Santíssimo Coração de Jesus realizou a Festa em honra ao sagrado Coração de Jesus, Patrono da Paróquia. Esta é a festa mais antiga da paróquia, tendo início logo no princípio da colonização do local. A memória do sagrado Coração de Jesus formou-se em torno de uma estória cuja narrativa afirma que vaqueiros encontraram uma antiga imagem de madeira do Sagrado Coração de Jesus encima do Morro de Lourdes, e ali iniciaram uma migração religiosa.

A Festa do Padroeiro ganhou,

ao longo dos séculos, muitos elementos, como os leilões, barraquinhas de comidas típicas, shows, sorteios de prenda e outros. Desde o ano de 2020, com o advento da pandemia de Covid-19, a Paróquia adaptou a forma de celebrar a festa, com presença mínima de pessoas, conforme definição dos protocolos de vigilância sanitária, e utilização dos meios de comunicação digital para transmissão das celebrações litúrgicas, leilões virtuais e delivery. Este ano houve um acréscimo aos atos litúrgicos: a Bênção nos locais das sedes dos parceiros e incentivadores da festa.

Texto e imagens PASCOM Sagrado Coração de Jesus. Para acompanhar as programações da Paróquia, acesse sua página no Facebook.



**ESTA É A FESTA MAIS ANTIGA DA PARÓQUIA, TENDO INÍCIO LOGO NO PRINCÍPIO DA COLONIZAÇÃO DO LOCAL.**

## Projeto de Desenvolvimento Econômico Local



Fotos: Gilberto Medeiros

A Sala Mineira do Empreendedor foi criada em Coração de Jesus no ano de 2017. É um espaço para prestação de serviços que vão desde a orientação empresarial básica até a tramitação de documentos e processos relativos ao funcionamento regular das empresas.

No dia 24 de junho de 2021,

foi realizada reunião da Sala Mineira com Agente do SEBRAE, o Prefeito Municipal Robinho Dias, os Secretários de Cultura e Turismo, Educação, Saúde e Agricultura e Meio Ambiente e alguns parceiros, com o objetivo de apresentar o trabalho da Sala Mineira e o Projeto de Desenvolvimento Econômico Local, que inclui capacitações com os seguintes temas: Desenvolvimento Econômico Local - DEL, Agricultura Familiar, Pequenos Negócios e Programa Rumo à Educação Empre-

dedora.

A Sala Mineira do Empreendedor funciona na Praça Dr. José Carlos de Lima, s/n, Centro de Coração de Jesus e está aberta no horário das 07h às 11h e das 13h às 17h. Para maiores informações, pode-se entrar em contato com a Sala Mineira pelo telefone (38) 992068531, ou e-mail: [salamineira.cordejesus@gmail.com](mailto:salamineira.cordejesus@gmail.com).

Veja o artigo completo no site da Prefeitura de Coração de Jesus acessando <https://coracaodejesus.mg.gov.br/>.

## As Tradições das Festas de Fogueira em Coração de Jesus

Os elementos formativos das tradições populares de Coração de Jesus possuem raízes coloniais e são, quase 300 anos depois, muito fortes. Embora muito das tradições populares locais tenham se perdido ao longo do tempo, a persistência desses elementos, especialmente as partes visíveis, são facilmente identificáveis. Entre as manifestações populares são importantes para a cultura local as Festas de Fogueira.

Embora as Festas Juninas tenham perdido muito de seus

elementos tradicionais na região, elas não foram abandonadas. Sua celebração acontece todos os anos, mesmo que de modo esparso e mais tímido. Nas noites dos Santos de junho é costume as pessoas acenderem suas fogueiras nas portas das casas ou nas ruas. As comidas são feitas em casa para alimento dos próprios familiares e amigos. Soltam-se fogos de artifício e dançam-se quadrilhas. Ainda são realizadas Festas de Fogueira em vários lugares, embora muitas delas não pratiquem mais as levantadas de bandeiras e as simpatias.

Os itens mais comuns nas Festas Juninas de Coração de Jesus podem ser elencados da seguinte forma: dança de quadrilha; enfeites com bandeirolas, ramos e palhas de coco; fogueira; comidas e bebidas típicas; pau-de-sebo (quase extinto); fogos de artifício; vestimentas caracterizadas; música (especialmente forró) e balões de São João (praticamente extintos); e elementos mais modernos, como: correio elegante, barraca do beijo, prisão do amor ou da amizade, música eletrônica e outras formas musicais, barracas comerciais entre vários outros.

Veja o artigo completo em <https://coracaodejesus.mg.gov.br/>.

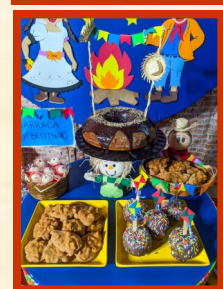
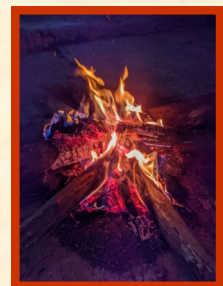

Fotos: Alais Cássia

## Literatura Corjesuense: que livro ler

O livro indicado desta Edição é *Sanharó*, um romance escrito por Elismar Santos. Em *Sanharó* o autor narra a trajetória de uma família camponesa vivendo às margens do Rio Sanharó, de cujas águas depende seu sustento. Alternando períodos de secas e grandes chuvas, entre o nascimento e a morte, o amor e a traição, as personagens de *Sanharó* são verdadeiras figuras do sertanejo rústico e forte, com marcas específicas do sertanejo do Norte de Minas. Ao se ler *Sanharó*, sente-se, no centro da língua, o sabor da narrativa do escritor vivendo e fazendo o sertão na escrita, com uma presença de Guimarães Rosa, sobretudo aquela vivida em Gran-

de Sertão – Veredas, perfazendo a trama do início ao fim. Aqui Elismar Santos reconstitui muito da terminologia popular usada na língua falada do sertanejo pobre da região.

Elismar Santos é o melhor nome na produção literária sobre a vida sertaneja no Norte de Minas. Seus livros estão carregados das histórias e do “destino de cada um”, como especifica o autor na introdução do seu livro.

Os livros de Elismar Santos podem ser adquiridos no site do Clube de Autores.



Foto e texto: Gilberto Medeiros

**Alternando períodos de secas e grandes chuvas, entre o nascimento e a morte, o amor e a traição, as personagens de *Sanharó* são verdadeiras figuras do sertanejo rústico e forte.**

## Poesia Nossa de Cada Dia

### Difusa Existência

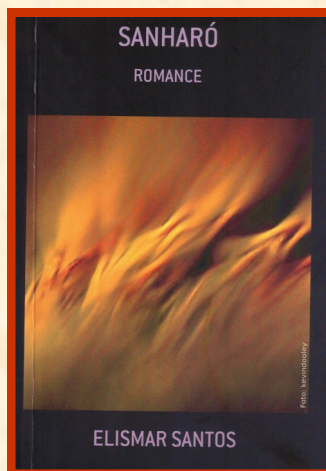
No abraço dos ventos e dos tempos  
A realidade se faz, trazendo-me  
Todo suspiro de vida  
Que me anima e me mantém  
Cativo e seguro em meu existir

Este corpo de dobras e formas  
Encarcerando toda liberdade  
Que livre dispersar-se-ia  
E desaparecia no infinito  
De tudo que existe ou inexistente

A memória das coisas do passado

Longe na herança de todas as vidas  
Em toda minha história humana  
Espalhada nesse chão de pó e orvalho  
Em que a areia anda pelos meus pés  
Descalços e nus de toda a verdade

Minha mente, não cativa, tenta recobrar  
O centro da existência em meu ser  
Buscando, nas fendas de minha memória  
Os significados do que sou  
Ou do que fui...

Talvez eu não seja mais do que vejo  
Talvez eu seja mais do que vivo  
Ou talvez eu seja mais do que sou

Mas há conflito em tão grandiosa forma  
Como há conflitos no que digo e escrevo

Palavras conflituosas, falas conflituosas  
Despertam em minha essência  
Respiros profundos e acalantos  
Raízes da minha difusa existência

Gilberto Medeiros



Poema selecionado e publicado na Antologia de Poesia Brasileira Contemporânea: *Além do Céu, Além da Terra*, V. Editora Chiado Books, abril de 2021.

# Boletim Cultural da Secretaria Municipal de Cultura e Turismo de Coração de Jesus, MG



Cultura, fonte do futuro!

SECRETARIA MUNICIPAL DE CULTURA E TURISMO DE CORAÇÃO DE JESUS

Praça Ferreira Leal, 510,  
Centro. Coração de Jesus,  
MG. CEP.: 39340000  
(38) 32282282

secretariadecultura@ gmail.com

## Galeria de Fotos



Equipe Organizadora e de Apoio do  
Evento Coração de Jesus, 109 Anos.

Fotos: Mateus Luiz.

## Memória Patrimonial de Coração de Jesus: Cachoeira do Canabrava



Foto: Gilberto Medeiros

A Cachoeira do Rio Canabrava, popularmente conhecida como Cachoeira do Alto, pertence ao Patrimônio Natural Tombado de Coração de Jesus, e foi tombada pelo Decreto municipal N 15, de 14 de abril de 1997. Mas a Cachoeira do Rio Canabrava faz parte da memória dos Corjesuenses muito antes de seu tombamento. Sendo, aliás, por isso mesmo, tombada. Quase todos os homens e mulheres de Coração de Jesus passaram parte de sua infância na Cachoeira, pelo menos até uns 15 anos atrás, quando sua preservação começou a ser afetada e ela quase foi abandonada. A partir de 2018, com as divulgações feitas pela Secretaria de Cultura do município, a Cachoeira do Canabrava volta a chamar a atenção. Atualmente vem sendo frequentada com certo grau de assiduidade.

Outro fator importante que deve ser observado é o nível de preservação ao seu redor que está melhor do que historicamente foi. Quem a frequenta, especialmente este ano, tem mantido seus arredores limpos. A Cachoeira do Canabrava integrará a trilha Turística que sairá da Comunidade do Alto, passando pelas partes restantes da antiga Usina Hidrelétrica, descendo ao Rio Canabrava, passando pela Cachoeira e indo para a Gruta Madame Caçu. Esta trilha será, em breve, elaborada.

## Estamos na Web

Facebook: Secretaria de Cultura e Turismo de Coração de Jesus MG

link: <https://www.facebook.com/smculturacoracao>

YouTube: SEMCULT Coração de Jesus, MG

Link: <https://youtube.be/Bqxl9-P5vG4>



## Memória e História: CJ através do tempo - Parte V

### Aspectos Econômicos do Século XX - Parte I

No início do Século XX, a produção econômica de Coração de Jesus não era muito diferente daquela do século XIX, cuja base era a agropecuária. No entanto, houve uma transformação significativa nas quatro primeiras décadas do século, especialmente com a chegada de personagens que tornaram-se fundamentais para o desenvolvimento do município, como o Major José Elia Trindade e o Cel. Francisco Ribeiro, aportados no final do século XIX, que viriam a trazer para Coração de Jesus a terceira Usina Hidrelétrica da América Latina, provindo assim a sede do recém emancipado município, de energia elétrica, o que iria favorecer não só a iluminação pública e privada, mas também a moagem dos grãos. O comércio passa, na figura do Major José Elias, a ser uma bandeira importante para Coração

de Jesus, juntamente com a agropecuária. Com esse comerciante poderoso, o rumo do comércio muda das estradas de São Francisco, via Brasília de Minas, para Montes Claros, que tornara-se o principal polo comercial do Norte de Minas. Com a chegada da estrada de Ferro em 1926, Montes Claros passa ser conhecida como "Boca do sertão". Em 1925, em levantamento feito pela Prensa Oficial Mineira, dá-se conta de que em Coração de Jesus já existe um telégrafo; a Casa da Misericórdia como hospital, subvencionada por 4:400\$000 (quatro contos e quatrocentos mil réis), divididos entre o Estado (2:000\$000) e a Câmara Municipal (2:400\$000); dois aparelhos telefônicos e uma farmácia. Contava com a indústria de produção de óleos vegetais em grande escala, manteiga, algodão, arroz, cortumes, aguardente, açúcar, rapadura e tintas vegetais, tendo na indústria pastoril a principal fonte de riqueza do município. Na sede do município

havia 17 casas comerciais e sólidas firmas que faziam o comércio a atacado e varejo. Coração de Jesus vivia de sua produção e da alta exportação de seus produtos. Jequitá ainda era Distrito, o que ampliava o enriquecimento do município com a extração de diamantes, além da extração de salitre em vários pontos do município. A renda das coletorias em 1925, foi de: Coletoria Federal: 16:777#586; Estadual 53:493\$521, e Municipal 42:868\$031. Pode-se dizer que, durante a primeira metade do Século XX, a formação econômica de Coração de Jesus permaneceu basicamente como descrito, com poucas alterações, fator que se altera visivelmente na segunda metade do século.

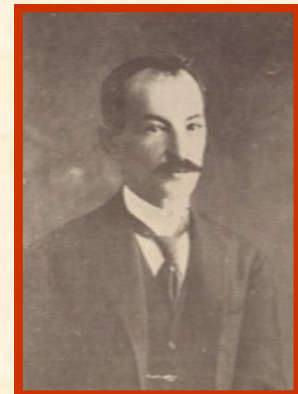

Foto 01: Major José Elias Trindade com a família; Foto 02: Cel. Francisco Ribeiro. Fonte: Prensa Mineira, 1925.



Brasão do Município